新中華報

社址南京釣魚台侍其巷四號

中華郵政特准掛號立券認爲新聞紙類

第五千七百三十九號

今日本報兩大張每份零售銅元七枚

電話第三九九號

廣告刊例
上下封面長行每日每行大洋一元正中縫論前同普通三行六角短行百字起碼每日每字三分不足百字者以百字計算常期及私人啓事另議

閱報價目
本埠每月報費大洋六角全年七元外埠每月郵費一角全年八元四角外國每月一元一角全年十四元零售每份大洋二分訂報先惠報費一月空函不復

中國國民黨第三次全國代表大會秘書處緊要通告 第四號

第三次全國代表大會現已正式開會各方如有提案務於三月二十一日以前送至本處以便編擬議事日程幸毋延誤特此通告

中華民國十八年三月十八日

中國國民黨第三次全國代表大會秘書處啓

中國國民黨第三次全國代表大會秘書處啟事

茲接安南總支部代表黃仲瑜函報所領第三號粉紅緞質代表臨時出入證一枚業經遺失除通知大會警衛處並補發外合行登報聲明作廢

中國國民黨第三次全國代表大會秘書處通告 第 號

本會旁聽條例業經中央第二零五次常會通過頒行在案查原條例內旁聽名額僅規定爲一百五十人各界領取旁聽劵時務須先行選定旁聽日期函告敝處俾便按日計算人數以免超出定額恐未周知特此通告

中國國民黨第三次全國代表大會秘書處緊急啟事

第三次全國代表大會秘書處現已在全國代表大會會場(卽舊炮標原址中央陸軍軍官學校內)組織成立 國內外各地代表如有尚未報到者請逕至敝處招待科報到爲荷

中國國民黨第三次全國代表大會秘書處啓

中國國民黨第三次全國代表大會秘書處啟事

茲據經發大會臨時出入證職員報稱第七十七號粉紅緞質代表臨時出入證一枚業經遺失除通知大會警衛處外特此登報聲明作廢

京華印書館開始營業通告

本館訂於十二月二十四日開始營業如有各種印刷欲求迅速價廉者請駕臨城內大功坊郭家巷口接洽可也

電話一七二九號

營業要目

凹版鈔票 鋼版印花 影印古本 中西鉛印 橡皮彩印 電機凸版 五彩石印 珂羅版印

鋼版銅版 照相鋅版 橡皮圖章 紙張文具 銀行簿記 雕刻銅版 銅模鉛字 學校用品

花錦春

精巧鑲牙

開設貢院西街(新奇芳閣對門)

本館鑲牙自開幕以來馳名中外一切材料均選採歐美上等不茲口齒零粒配之儼若生成食物消化此亦衛生上之大助也本館全爲推廣營業起見格外廉價以酬惠顧諸君之雅意倘蒙各界賜顧無任歡迎之至特此奉佈 本館謹白

南京昇平醫院佈種牛痘

本院特備上等國貨牛苗上海工部局精製牛苗新法佈種牛苗消毒完全手術敏捷并備置美國牛痘罩柔軟舒適保護安全門診隨到隨種出診先行掛號定期無誤并治內外眼喉花柳各科疑難病症德國六零六注射各種新藥血清注射毫無痛苦包戒鴉片取費從廉照醫師公會定章辦理 門診上午九時至下午三時 出診下午三時後 急診不在此例 院長徐伯儒 醫師陳叔讓 開設城內昇平橋電話三十七號

光中醫院

總院 香鋪營 分院 彥料坊

本院現已修理完竣訂於十一月二十六日開診診病時間每總院日上午九時至下午三時分院每日上午九時至十二時總院備有病房

中央宣傳部徵求(同盟會 國民黨 中華革命黨)時代刊行之報紙啓事

本部現需同盟會國民黨中華革命黨時期所刊行之各種報紙爲編輯中山全集及本黨黨史之參考凡下列各報如存有全份或其一部份而肯惠借或售讓於本部者均極歡迎借用之期限售讓之價格請來函通知如係借用當照來函所訂期限歸還如係售讓亦當參照所開價目從優報酬寄件請交南京丁家橋中央宣傳部徵集科收

民呼報 民吁報 民立報 民權報 民信報 民報 復報 神州日報 天鐸日報 中華新報 中華民報 生活報 太平洋日報 十五年以前之廣州民國日報 上海民國日報

中國國民黨中央執行委員會宣傳部啓

南京三山街壽康堂參藥號廣告

本號虔修人參玉液金丹擇於夏歷正月十二日起禮懺七天設壇於奇望街呂祖宮以遵古方之訓而收藥到病除之效也所發行之飲片膏丸無不精益求精獨家新製淨汁杞朮參著膏二參鹿茸衛生丸功效更屬偉大附設參燕部發兌吉林野參國產別直參花旗洋參官燕銀耳黃唇魚肚哈嗎蟆珠粉西黃玉桂於朮各種補品等均精求選擇以備各界所需每逢夏歷朔望新歷一日十五日凡購飲片膏丸者一律九折印有膏丸說明書奉贈函索即寄 電話城內一二六七號

南京特別市政府土地局佈告 第十七號

爲佈告事前准建設委員會第六一號函開逕啓者本會前因建築會所需用基地曾經派員會商辦法在案茲查本京城內打靶場東鄰一百四十公尺以內之基地尚合本會建築會所之用自應將該地全部分期收買以資建築並擬第一期先收買鄰近城垣之地積約四十餘畝及十公尺路道一條第二期俟一二月後再將與大路相連之地完全收買惟該處地基係屬市轄範圍而收用土地又爲貴局掌管職權相應繪具地形圖一紙函達查照卽希依法布告代爲購用並盼見復至紉公誼等由准此當經布告仰該地各業主於五日內攜帶契據來局呈驗在案茲已逾限數日未見該業主等來局呈驗契據案關公用徵收萬難延緩合再布告展限三日仰該業主等迅于限內來局呈驗契據勿再違延切切此布

局長楊宗炯

中華民國十八年三月五日

三全大會正式會議之第六日

◀決議案件▶

決定中央執監委員之介紹方法由每代表介紹十八人……通過第三屆中央執監委員人選標準……追認國軍編遣進行程序大綱為政府整軍之綱領……組織懲戒委員會并懲戒前日擅自退席代表……決議葉琪如再抗命由政府從嚴處理……由大會慰勞全國國民革命將士并撫卹陣亡將士遺族及籌辦的款妥為撫卹……通過確定施行政綱之方略及程序……通過訓政時期經濟設施實施綱要及方針原則……補行登記及特種登記即日截止但海外除外

第三次全國代表大會、昨（廿三）日上午九時至下午五時三十分、舉行第九第十兩次會議、茲將各節情形、分別誌之如左：

上午

出席代表

劉紀文、黃仲翔、狄膺、張道藩、劉廬隱、呂志伊、張廷休、曹立瀛、黃哲眞、李敬齋、李次溫、李元白、吳家駒、李孟璽、陳焯、楊耀焜、李仲公、伍瑤勳、劉安、李成功、余井塘、吳保豐、趙植芝、黃昌穀、吳公義、勞炎生、陳繼承、謝公木、熊秉坤、唐重民、梁楚三、張祿、黃吉宸、嚴爾艾、鄭受炳、薛劍光、張永福、劉文島等、

出席委員

譚延闓、王寵惠、戴傳賢、繆斌、孫科、蔣中正、周啓剛、恩克巴圖、陳果夫、古應芬、何應欽、邵力子等、

列席代表

歐陽駿、王亞特、王蔭椿、詹顯哲、劉德裕、陳炳光、魏崇元、彭志雲、梁寒操、曾樂平、張鴻海、彭襄、黎子機、石榮熙、劉傳綬、盛世才、楊繼高、鄭彥棻、張之江、鄭恂容、莫子林、劉纘、凌霄、陳君樸、滿都勒圖、格桑澤仁、馬福祥、李元箸、陳偉義、郭任生、張識塵、蕭同茲、康明震、劉覺等、

開會情形

大會主席團、到蔣中正、胡漢民、譚延闓、孫科、陳果夫、古應芬、陳耀垣、朱家驊、主席譚延闓、祕書長戴傳賢、紀錄狄膺、李仲公、梁寒操、黃昌穀、主席恭讀總理遺囑、

報告事項

一、主席臨時報告、主席團意見、變更中央執監委員之介紹方法、應先由各代表介紹十八人、即日送交主席團彙齊、以得票多數者四十八人、與主席團所擬提之四十八人、併製為候選人名單、衆無異議、二、湖南代表彭國鈞、報告湖南黨務、

討論事項

一、提案審查委員會、對於本屆中央委員人選標準審查報告、（張道藩說明）所定標準如下、一、中央執行委員、年齡在三十歲以上、中央監察委員、年齡在三十六歲以上、二、入黨在五年以上、三、入黨後從未充任反革命政府官吏者、四、從未組織或加入其他任何政治團體者、五、為黨奮鬥、有特殊功勳者、主席團提出標準意見、由蔣中正委員說明如下、一、對於黨義有深切之認識者、二、在黨內有相當歷史者、三、對於黨國有奮鬥成績者、四、年齡在三十歲以上者、當經決定、將主席團之、見作為修正案、翩付表決、大多數通過、

二、主席團提出請追認國軍編遣委員會編遣進行程序大綱、定為國民政府整軍之綱領、並責成政府實施之案、（蔣委員中正說明）、決議、追認、並定是項編遣進行程序大綱、為國民政府整軍之綱領、令國民政府切實施行、

三、提案審查委員報告、奉交審查整理本黨組織、以鞏固黨基一案、以本屆大會、接受各代表關於修正本黨總章案、共十三件、其中多主張本黨黨員、應分為預備黨員、普通黨員、及基本黨員三種、或預備黨員、及正式黨員兩種、與本案所主張、大致相同、自應歸入修改、本黨總章各案、合併審查、相應報告希查照案衆無異議

四、徐仲發、曾立瀛等臨時動議、懲戒昨日擅自退席、擾亂會場秩序之代表案、蔣中正、焦易堂、陳德徵、倪弼、王漱芳等數同志、相繼發言、決議、應予懲戒、由主席團指定懲戒委員會委員、

五、劉文島、倪弼同志等臨時動議、國民政府對湘事以往處置、大會認為適當、葉琪等如再抗命、由國民政府從嚴處理案、決議、大體通過、交決議案整理委員會、整理決議文字、至一時散會、

下午

第三次全國代表大會昨日（廿三）下午二時、開第十次大會、出席代表二百十二人、出席委員十二人、列席代表三十五人、大會、

開會情形

主席團蔣中正、胡漢民、譚延闓、孫科、陳果夫、古應芬、孫耀垣朱家驊、主席孫科、祕書長戴季陶、紀錄狄膺、李仲公、梁寒操、黃昌穀、主席恭讀總理遺囑

報告事項

祕書處報告文件、一、墨西哥總支部、安徽省第一次全省代表大會、江蘇省商會聯合會等賀電、計十四件二、第四軍特別黨部黨務報告書一件、三、據資格審查委員會來文、囑為報告三事、一、第四師出席代表朱陣日同志、不能出席、請以關鞏同志補充、已由本會審查合格、准其出席、二、第四十六師代表范熙績、現在河北、不及出席、請於阮肇昌張鼎勳二人中、擇一補充、已由本會決定以阮肇昌補充、三、三藩市總支部代表、原定林直勉同志出席、現因林同志有病、不能前來、所遺之席、昨接該總支部來電、補派鄧公玄同志出席、已由本會審查、准其照補、（乙）主席報告、主席團提出懲戒委員會名單、余井塘、焦易堂、吳鐵城、陳德徵、曾石泉衆無異議、

討論事項

一決議案整理委員會審查第一日第二號慰勞全國國民革命軍將士、及撫慰陣亡將士遺族一案、原決議「照辦」、未盡完善、應修正為一、發電慰勞全國國民革命軍將士、並撫慰陣亡將士遺族二、令國府對於全國國民革命軍傷亡將士、從速籌辦的款、妥為撫卹查第一項、業由大會辦理第二項應請大會即日令飭國府造辦、除由何委員應欽出席大會報告外函請查照案決議通過

二、提案審查委員會、確定施行政綱之方略及程序、以定政治之實行標準案、審查報告、提案審查委員會程天放報告、潘公展、焦易堂、陳希豪等、數同志相繼發言、決議通過、

三、提案審查委員會、審查訓政時期經濟建設、實施綱要方針提案、審查報告、提案審查委員會桂崇基說明、至此由胡委員漢民代理主席、孫委員科說明、桂崇基、王柏齡、張厲生、陳布雷等數同志、相繼發言、邵華同志、主張原則通過、交中央執行委員會討論、決議原則通過、交中央執行委員會討論、

四、主席臨時報告、中央執監委員介紹單、業已印就、現在分發各位、請即投票、主席團指定劉文島、陳安仁、二同志監視票匭、五提案審查委員會、審查確定教育方針、及其實施原則案、審查報告、提案審查委員會蔣夢麟說明、格桑澤仁提出、補充蒙藏人民教育、應特別扶植之、并應注重蒙藏文字、

六、主席宣告散會時間已屆、本案應移至下次會議討論、主席報告、明日上午九時、全體代表、齊集會場、參謁總理墓、

七、張道藩同志臨時動議、本黨海內外補行登記及特種登記、應通令即日截止、以後祇准按照修正後之總章、定期開始嚴格徵求新黨員案、決議通過、但海外除外、

八、主席宣布散會後、即開票、請再推數人幫辦開票、主席指定鄧青陽、張鳳九、鄒占南、黃季陸（梁寒操代）四人、連同已推出之劉文島、陳安仁二人、共六人、監視開票散會、

續到代表

第三次全國代表大會、昨日（二十三）報到代表、計四人、茲誌如次、張皇（二集團軍二十二師）、鄧公玄（三藩市總支部）、羅家倫（北平市黨部）、何競武（一集團騎兵第二師）、

提案審查會

三全大會、昨日（二十三）已開第九第十兩次大會、及大會交議要案甚多、亟待整理與審查、故昨日下午第十次大會將散會時、祕書處臨時報告、今日（二十四日）上午八時、開第五次提案審查會、仍在砲標大會場之左側會議廳舉行云、

本屆中央執監委名額選舉方法及標準案

▲執行委員三十六人　▲監察委員一十二人

本屆中央執監委員名額及其選舉方法人選標準案、業經前（二十三）昨（二十二）兩日三全大會、詳細討論、議決通過、茲將該案全文、彙誌如下、

本屆中央執監委員名額及其選舉方法人選標準案、

（一）名額、　關於第三屆中央執行委員、及中央監察委員、中央候補執行委員、及中央候補監察委員之名額、維持第二屆選舉名額之舊數、過半數通過、決議第三屆中央執行委員三十六人、候補中央執行委員二十四人、中央監察委員十二人、中央候補監察委員八人、

（二）選舉方法　一、由主席團介紹中央執行委員候選人七十二名、中央監察委員候選人二十四名、投票人在候選名單中、圈出中央執行委員三十六名、中央監察委員十二名、二、候補中央執行委員、候補中央監察委員、以次多數為當選、其最小限度、以出席代表之過半數為及格、如第一次選舉不及額時、就其缺額再行投票、三、投票人在加倍名單中圈定外、將更動名單、但執行委員以更動七人為限、監察委員以更動三人為限、附主席團臨時報告、主席團的意見、認為介紹的方法、先由各代表各介紹十八人、即日送交主席團彙齊、以得多數者四十八人、與主席團所擬提之四十八人、併製為候選人名單、

（三）人選標準　一、中央執行委員及候補執行委員、候選人年齡須在三十歲以上、中央監察委員及候補監察委員、年齡須在三十六歲以上、二、中央執行委員候補執行委員、及監察委員候補監察委員、須備左列各項資格之一、一、對於黨義有具切之認識者、二、在本黨有相當之歷史者、三、對於黨國有奮鬥之成績者決議通過、

代表宴會忙

中央國術館及國民政府禁烟委員會、定于今日（二十四）上午十二時、宴請三全大會全體代表及中央委員、中央國術館館長張之江、將即席陳述提倡國術、及實行禁烟之重要云、

李品仙就北平編遣特派員職

▲昨電呈蔣主席報告一切

李品仙昨電蔣主席、謂已遵命就四集團北平部隊編遣特派員職、原電云、國急南京蔣主席鈞鑒、澄密、馬電敬悉、擁護中央、完成統一、職部夙矢忠誠、義無反顧、猥荷鈞座不棄、溫慰有加、聞命踴躍、同深感奮、承編遣會議決任命職為編遣特派員、自當承宣中央德意、整飭部曲、靜待後命、苟利於國、惟力是視、謹肅電陳、伏祈睿鑒、職李品仙叩、養成印、

北平將補行登記

北平二十二日電、補行登記地點、已擇定中海、現正加以修理、

何其鞏赴晉謁閻

北平二十二日電、何其鞏奉馮令赴晉、馬（二十一日）到即赴五台謁閻、

奉蜀之三全代表

北平二十二日電、奉方參加三全會代表田見龍等十三人、已抵平、養（二十二日）由平浦路南下入京、又重慶十八日電、中央四川特派員曾擴情、川省指委陳杰、已於篠（十七）日由成都抵渝、擬馬（二十一）日首途東下出席三全大會、省指委向育仁、日內亦將由蓉起身、

王正廷與芳澤昨日在滬未晤面

▲芳澤催王會晤　王定今晚返京

久已沉寂之中日交涉、近又略現轉機之勢、外部亞洲司長周龍光、前日由滬電告外部、謂日使芳澤、亟欲與王正廷晤面、王氏於前晚匆匆赴滬、但據確訊、昨日（二十三日）王正廷在滬、並未與芳澤會面、關于（一）濟南慘案、（二）膠東問題、（三）修約事件等項、我仍主張整個解決、日方誠意如何、尚難預斷、因交通方面、近日所接方報告、膠濟路日軍、尚有五千以上、張宗昌之日本顧問鳩內雄三郎、已祕密抵滬、日政府助逆禍魯之心、仍未稍變、另聞王正廷、定今晚回京云、

武漢政分會結束

漢口二十三日、電政分會漾（二十三）開二次結束會、討論各科分別結束事宜、

白崇禧就四編區職

漢口二十三日電、白崇禧、胡宗鐸、何健、夏威、養（二十二日）電中央國府、謂奉國府令委崇禧為第四編遣區辦事處主任、宗鐸為副主任、夏等為委員、遵於本日在漢就職、又白電北平李品仙、令設分處辦理、

編者按、白崇禧日昨電請辭去第四編遣區主任職、業經編遣會照准、茲復電告在漢就職、前後實屬矛盾、究竟如何、姑誌之、以待證實、

魏益三已抵北平

北平二十二日電、五十四師官佐、馬二十一日通電、擁護舊軍長魏益三、魏已抵北平召舊部訓話、

漢日兵越界啓釁

漢口二十二日電、馬（廿一）日本汽船、載武裝兵巡江岸、捕罷工會巡查隊員未獲、又同日電、被日兵刺傷之李雅言、傷轉劇、命危、馬晚、日兵又越界向罷工指導員鳴槍兩響、暫避獲免、

召東蒙王公會議

張學良・

▲明日在長春舉行

瀋陽二十二日電、張學良召集東蒙王公在長春開會、會期改二十五日舉行、已到之蒙王、有十餘人、

蔡元培在滬有待

▲因其夫人將臨盆

監察院長蔡元培、因其夫人將臨盆、赴滬已數日、據該院昨接蔡氏自赴來信、謂在滬尚有數日躭擱、必俟其夫人生產事畢無恙、始可來京出席三全大會云、

監察院遷移院址

蘇省建設廳舊址

監察院以院址狹小、且與審計院同門出入、久感不便、遵奉國府指定半邊街蘇省建設廳舊址為院址、該院即於昨日（二十三日）起、實行搬運什物遷入新址、約兩三日內、即可搬運完竣云、

馮象鼎謁何成濬

▲報告劉珍年肅清膠東計劃

北平二十三日下午二時電、馮象鼎漾（廿三日）到平謁何成濬、報告劉珍年肅清膠東計劃、并稱膠東方面、假名電報甚多、劉（珍年）張（宗昌）合作、純是空氣、對牟平已有堅固防禦、不足為慮云、

中比友好通商條約 國府已准予備案

▲行政院昨令知外交部

外交部昨奉行政院令云、為令知事、案查前據該部呈稱、與比國代表簽定書、聲以

古巴使館遷寧期

▲駐使四月可到

外交部接駐古公使廖恩燾電稱古巴政府、業已允許即將使館遷往南京、並已電知該國駐平代辦、先結束一切南下、其駐使則定四月初旬啓程赴滬、總理奉安典禮、若公使來到、即由代辦攝行所贈樹秧運由古政府寄往國府

黃花崗烈士殉國十八週年紀念宣傳要點

▲中央宣傳部頒布要點七條

黃花崗烈士殉國十八週年紀念、轉瞬將屆、昨中央宣傳部特頒發黃花崗烈士殉國十八週年紀念宣傳要點如下、

一、黃花崗烈士殉國紀念、是紀念民國紀元前一年(辛亥年)三月二十九日、在廣州舉義猛攻督署、因而死難葬於黃花崗的七十二烈士的殉國的、二、黃花崗烈士的舉義、是吾黨顛覆帝制、創立民國的奮鬥過程中最熱烈光榮的一次革命、三、黃花崗烈士之能不顧成敗奮勇擊賊、是 總理偉大人格、與革命主義感召的結果、四、本黨辛亥革命之能迅速成功、與夫此十八年來革命事業經『歷挫衂』、而仍有今日肅清反動、統一全國的成就、實黃花崗殉難烈士悲壯激昂的勇氣與精神、所感召的結果、五、黃花崗殉國烈士的奮鬥和犧牲精神、是革命同志最好模範、六、紀念黃花崗烈士、當以烈士殺賊的精神、從事打倒帝國主義和共產黨、七、維護和平努力建設、方足以保障過去的革命功績、而慰已死的先烈、(附黃花崗烈士殉國十八年紀念標語口號)一、今年三月廿九日是黃花崗七十二烈士殉國十八週年的紀念日、二、黃花崗七十二烈士是贊總理創造民國的先烈、三、黃花崗七十二士是爲實行三民主義而犧牲的志士、四、黃花崗烈士是三民主義的篤信者、五、破壞革命危害黨國者、都是先烈的罪人、六、繼續殉國烈士的精神、來打倒帝國主義、七、努力革命之訓政建設、完成先烈之未竟遺志、八、黃花崗殉國烈士精神不死、九、擁護第三次全國代表大會、十、中國國民黨萬歲、十一、三民主義萬萬歲、十二、中華民國萬歲、

上年簽訂之中比友通商條約、自議定書簽定之日、發生效力請轉呈備案、等情到院、當經轉呈、並指令書照在案、茲奉國民政府指令內開、呈件均悉、准予備案、並候抄送中央政治會議查照、仰卽轉飭遵照此令、等因奉此、合行令仰該部知照此令、

外交部之新仕版

外交部以部務日繁、爰于最近十日內新委人員頗多、茲採誌如下、一、派蔡曉白署理國際聯合會全權代表辦事處主事此令、二、科員董季齡懇請辭職應卽照准此令、三、派朱旭爲本部辦事員在情報司辦事此令、四、派羅啓裕署駐美使館主事此令、六、署理駐祕使館一等祕書暫兼代辦使事魏子京着兼理利馬總領事並兼轄嘉里約領館事務此令、七、程經遠爲駐美使館額外隨員此令、八、派學習員陳開懋、蔣家棟、鄭高標、潘迪民、周嘉琳、張元傑、何宗侃、張德同、汪澂、張紫常、周廷權、葉德明、王蔭棠、宓錫寵、爲本部辦事員仍分各該司會辦事此令、

皖北傷兵抵下關

▲因勦匪受傷來京醫治

近日下關浦口有運到傷兵情事、一般觀衆、疑爲上游業已開火、以訛傳訛、頗惹注意、本社記者昨特親往訪察、據各傷兵口述係第八第十三等師、前在皖北合肥壽州一帶勦匪、受傷之數十名官兵、刻因部隊奉令移防、不能不將彼等運解來京滬醫治、但彼等均係由皖北原駐地輪運、及津浦車運而來、上游軍事行動、均無所聞、彼等所知、祇有防禦命令、尙未開始攻擊云、

徐源泉部集蚌埠

▲蔣派員赴蚌檢閱

第四十八師徐源泉部、刻已完全集中蚌埠、蔣主席昨派李實茂爲該師校閱主任、楊根南金陳昉萬廷珍、宋榮昌等爲委員、定今早(二十四)由浦口專車赴蚌、尅日校閱、以便分防駐守、

朱兆莘昨宴日領

外交部次長朱兆莘氏、於昨晚九時假薩家灣王部長公館、讌請日領岡本、聞此讌純爲聯絡盛情云、

查勘浙皖疆界員　內部派定

▲視察員許以栗

浙江安徽所屬開化休寧兩縣、疆界不清、時起糾葛、歷年已久、茲聞內政部擬派許視察員以栗、會同浙江安徽省政府所派技術專員、前往查勘、一俟查勘完竣、卽由兩省協商辦法、會咨該部轉呈定案、幷聞已訂於四月二十日齊集該地着手會勘云、

外人在浦口建築油池問題

▲金陵交涉署業已駁覆

外人在浦口建築第二煤油問題、由金陵交署派陳開懋祕書調查、業誌前報、昨陳祕書語日日社記者謂下關商埠原爲有條約的開設浦口、自動的開設、自後浦口在商業上、當占重要地位、亞細亞煤油公司、離車站北一英里、建有煤池、其合同將滿期、我國當然不能繼續使其存在、美孚油公司、在三叉河有一油池、地皮租自華寧公司、其合同於今年六月滿期、本署已告知華寧公司、不必再與外人訂立此種合同、現該公司以三叉河油池訂條約滿期、在車站範圍以內、租得地皮一塊、其合同已簽字、但我國以浦口商業、自後定能繁盛、現在四圍雖在係空地、以後必有房舍建築、危險自不可免、建築油池當然不許、浦口與首都近在咫尺、以政治上關係、商業經濟上關係、亦不允許、該兩公司在三汊河浦口、得建設油池以前係得商埠督辦署之許可、現既無商署、非得我外部之允許、不能設立、其租地合同、自當令其取消、既成立者、本署既在設法之取消、未成立者、當然拒絕、現已本外部之意駁覆、決不容茲種有危險性之油池添設云、

賑務處

擬定施賑標準及災區等第

▲調查全國災區共千零九十三縣

賑務處調查各省災區狀況、現已得有精確統計、并擬定施賑標準、及災區等第、茲分別錄之如左、

一、災區統計江蘇四縣貴州三十八縣、河北七十一縣四川五十一縣、綏遠十七縣、福建三十一縣、熱河十五縣、山西八十六縣、江西六十九縣、廣西五十一縣、廣東五十九縣、河南一百十二縣、陝西八十五縣、甘肅六十五縣、湖南五十一縣、山東八十四縣、雲南五十三縣、浙江三十三縣、湖北一百十二縣、察哈爾十六縣、安徽四十一縣、共二十一省一千零九十三縣、災民五千零六十二萬餘人、尙有湖南江蘇貴州四川福建熱河江西等省災民確數未報者、

二、施賑標準一、地方偏災由本省政府辦理二、新椽已收者不賑但舊災過重者得施工賑三、被災地方向來富庶或政府尙有餘力者不賑四、中央賑款分急賑工賑兩種五、急賑以施粮爲原則六、工賑以就地施工而與防災有關者爲準如築圩穿渠修提濬河疏湖鑿井修路等事其與交通有益者亦在此例

三、災區等第因有一區而迭被數災者有一省而分遭數災者故就各省之面積戶口及災情、種類次數多寡輕重分爲五等(甲)陝西甘肅山西綏遠(乙)山東河南察哈爾(丙)河北廣西廣東浙江安徽(丁)湖南湖北江蘇江西呼瑪爾河(戊)雲南貴州四川福建熱河

南京特別市市政府土地局佈告　第二六號

爲佈告事案查本市旗產登記章程業於本年二月九日公布施行凡已經聲請登記各旗地均經本局隨時派員勘丈並照章佈告在案惟查該章程第十四條規定旗產登記以兩個月爲限逾期不登記者卽取消其承租權等語合亟再行佈告仰未經登記各租戶務於四月九日以前來局登記逾期不登記者卽行照章取消其承租權其各遵照勿貽後悔切切此佈

中華民國十八年三月二十一日　局長楊宗炯

南京特別市市政府土地局布告　第十九號

爲布告事照得本市市有基地現擬標賣者共計七處業經派員勘丈淸楚並提交評價委員會評定標價公布標賣自布告之日起凡願標買左列基地者限十日內來局照章領取投標證並繳標底五分之一之保證金遵於本月二十五日下午二時攜帶投標證投入本局所備之投標櫃內三時當衆開標除呈請市政府屆時派員監視外合行布告市民一體週知此布

附粘標賣市有基地一覽表

中華民國十八年三月七日　局長楊宗炯

標賣市有基地一覽表

左所巷十二號(基地)東至金姓南至左所巷西至金陵神學北至官巷四十方丈八十方尺六十方寸每方丈十六元共計陸百五十二元八角九分六厘

豐潤門馬路百子亭十六號(基地)東至馬路南至官巷西至華嚴堂北至潘姓及華嚴堂一百二十方丈四十五方尺九十二方寸每方丈二十元共計二千五百零九元一角八分四厘

鼓樓二條巷(基地)東至吳姓南至官街西至公路北至儲姓塘八方丈四十九方尺每方丈二十元共計一百六十九元八角

太平門街基地東至城坡南至城坡西至太平門街北至城牆二十一方丈六十八方尺六十六方寸每方丈六元共計一百三十元一角二分

太平門街基地東至小路南至公安局西至官基北至徐姓二方丈三十二方尺二十八方寸每方丈六元共計十三元九角三分一厘

保泰街東至(基地)中華女學南至鼓樓醫院西至魯姓北至王張兩姓六十四方丈二十六方寸每方丈二十五元共計一千六百元零零六分五厘

鼓樓西五條巷基地東至官路南至李姓西至陳姓北至官路十四方丈十方尺六十方寸每方丈十二元共計一百六十九元二角七分二厘

南京特別市市政府土地局佈告　第二四號

爲佈告事案准財政局第一八五號函開接准大函內開逕啓者查中央黨部開闢馬路收用民地撥發地價一案前經敝局會同工務局測量繪圖具呈京府核准在案茲復據該地業主楊英棟呈以中央黨部築路佔用民地前經收歸市有請速照原議每方大洋四元發給地價等情前來除批示該業戶來局繳驗契據外究應如何發給之處相應函請貴局查照見復爲荷等由准此查該項地價敝局已奉 市政府第二一零八號令開以中央黨部開闢馬路佔用民地其他價洋九百三十三元六角令按照協議價格分別發給等由惟該地業主既須到貴局繳驗契據似應由貴局將該項地價具領轉發較爲安當准函前由相應函復卽希查照辦理等由准此業於二月二十六日佈告該地各業主迅卽來局繳驗契據以憑核發在案茲查各該地主尙有多戶未來具領合再佈告各業戶務於本月內攜帶契據來局具領倘再延宕本局卽將該款繳還 市政府不再發給以資結束幸勿自誤切切此佈

中華民國十八年三月十六日　局長楊宗炯

瓦拉蒙

主治牙痛
及一切疼痛

駐華總經理 上海德商先靈洋行

南京經理處 南京城內昇平橋 昇平藥房 電話城內三十七號

美國 古德立汽車胎

美國古德立汽車胎爲現世界最堅固最耐用之胎每胎一只有用至一年之久者

▲南京同昌汽車行（花牌樓太平街）（電話三八七號）

Goodrich Silvertowns

晨起多痰

痰爲釀病之媒介，已產於肺臟，貯於肺管，肺體不健之人，晨起必多痰而壅塞，咳嗆氣急，最爲難受，若不速治，必傷肺而成癆，癆症一成，百難治一，豈可忽乎，

呼吸香膠，爲第一除痰聖品，痰多之人，宜於晨起之前，含化一二片，使頑痰溶解爲水，由穀道排洩而出，氣順而肺自舒，痰化而嗽自止，理至明也，凡苦於晨起多痰者，盍速試之，方知奇效

□價目 每盒一元 每打廿元

總發行上海五洲大藥房 國內外分號及各埠各大藥房均有出售

南京坊口大街五洲大藥房發行

愛蘭百利麥液餅乾

麥液餅乾之功能

麥液餅乾係用精鍊之麥液製成可以助食消化强肌益體嬰孩期滿十月食之更為合宜況此餅僅以口涎溶化即可吞下故年邁無齒之老人食之亦最相宜如能早晚吞食再助以敝公司第三種麥液粉則尤佳矣

上海廣東路四十號 愛蘭漢百利公司發行

中國國民黨南京特別市執行委員會訓練部緊急啓事

本部出版之訓練週刊現因經費支絀暫告停版特此奉聞

中國南洋兄弟烟草公司出品

清閑妙品

國貨 白金龍 香烟

喂喂蘭妹你不是教我買香烟嗎買那一種牌子的好呢

自然還是白金龍啊

那有他的香烟那有他的味道純正呢

NO:B18.

介紹書家 王東培 住門西太平巷

面無血色

血爲養命之本！血虧則體羸，面部血色蒼白，形容枯槁多病！

百齡機

功能補血生精 試服數瓶…… 補血液之虧耗，面上漸現血色，一掃虛弱之病，而立見強壯！

大瓶二元 小瓶一元

上海九福公司發行 各省分行及各大藥房均有出售

第三次全國代表大會特刊

三全大會中之中央黨務報告

(續昨)

(五)十七年八月以迄現在、追關外問題、有由政治方面解決之、擬定後是全國領土悉歸屬於本黨政權、於是政治建設軍事之整理胥爲急待解決之問題、於第一四五次常務會議、(六月十一日)決議於十月十五日、召集第五次全體會議、後因委員分處各方、未能如期齊集、故展期至八月一日、屆時開五次全會之談話會一次、其後續開預備會兩次、其重要決議案、爲(一)程潛業經第一四八次常務會議、決議停止職權、應予追認、以候補執行委員繆斌遞補、(二)推譚延闓蔣中正于右任戴傳賢丁惟汾五委員爲主席團(一)通知馮玉祥閻錫山楊樹莊、三、總司令列席第二屆中央執行委員、第五次全體會議、八日在中央大禮堂舉行開會式、迄十五日開正式會議凡五次、其重要決議如下、(一)總理安葬日期、暫定十八年一月一日、葬期在兩月前公告、並電孫夫人及海外各委員、務請於安葬前回國參與葬儀、此外關於政治者、有(一)訓政時期之立法行政司法考試監察五院、應逐漸實施、(三)各地政治分會、限於本年年底、一律取消、政治會議分會、暫行條例第四條、「政治分會之決議案、交該特定地域內之最高級地方政府執行、之」之下、增加但書如左、『但不得以分會名義、對外發布命令、並不得以分會名義、任免該特定地域內之人員』、(四)訓政時期、應遵照 總理遺教、頒布約法、(二)關於軍事者 五、整理軍事、須依下列原則、一、軍政軍令、必須絕對統一軍隊之組織、更必須十分完備、二、全國軍隊數量、必須於最短期間、切實收縮、軍費在整個數量上、至多不得超過百分之五十、三、軍事教育之統一、爲完成國軍之基礎、各軍各地方、不得自設軍官學校、及類似軍官教育之學校、四、實行裁兵、總理所主張之計劃、及化兵爲工、一五、在國防上、實行海軍空軍、及軍港要塞之建設、一六、軍事各案、交蔣中正馮玉祥閻錫山李宗仁李濟深楊樹莊六同志、切實規劃、由國民政府核定施行、 三、關於黨務者、六、十八年一月一日、開第三次全國代表大會、七、民衆運動案、人民在法律範圍內、有組織團體之自由、但必須受黨部之指導、及政府之監督、政府應從制定各種法律、以便施行、八、統一革命理論案、交常務會議、指定中央委員若干人、組織理論審查委員會將研究結果、提交下次全會公布、九、通過第五次全體會議之宣言、五次全會既畢、旋由常會頒布訓政綱領、及國民政府組織法、五院人選、先後決定、由蔣中正同志、任國民政府主席、譚延闓同志爲行政院長、胡漢民同志爲立法院長、戴傳賢同志爲考試院長、蔡元培同志爲監察院長、均於十七年十月十日、宣誓就職、於是開全國訓政時期之新元、初第四次全會、以本黨有奮鬥歷史之數同志、尚在海外、故只推舉常務委員五人、五次全會以胡漢民孫科兩同志歸國、隨由常會加推爲常務委員、秘書處即由胡譚戴三同志負責制定、下層黨部工作綱領、督促各地黨務之進行、惟以三次全國代表大會、因籌備諸端、非短時間所可蕆事、由第一八三次常會決議、改期於十八年、三月五日舉行、並於大會開會時提請追認、

(六)籌備第三次全國代表大會 照本黨總章、第二十五條、全國代表大會常會、每年舉行一次、又中央執行委員會、遇不得已情形時、對於全國代表大會之召集、得通告展期、但不得超過一年、十五年一月本黨二次全國代表大會、集會於廣州、同年七月即出師北伐、當十六年一月、北伐軍事正在進展、黨員散居各地、交通梗阻、事實上無召集開會之可能、延至十六年三月、第二屆中央執行委員第三次全體會議、在武漢開會、關於召集第三次全國代表大會問題、曾有常務委員會趕速籌備、並從速決定召集日期之決議、維時北伐軍事、仍在繼續進展、而共產黨肆意擾亂、陷黨務政治於分裂局面、故大會仍梗、事實上無法召集、 南京中央黨部成立、雖八十九次聯席會議中、決議俟八月開始籌備、第三全國代表大會、迨特別委員會成立、其決定召集大會日期、爲十七年一月一日、然十七年一月一日、持特別委員會、已不存在、第二屆第四次中央全體會議開會、以清除共黨、統一意志、實爲本黨最重要之任務、對召集第三次全國代表大會之決議有二、一、召集第三次全國代表大會日期、必須第四次全體會議決定之、特別委員決定之、十七年一月一日召集、不生效力、二、本年自經共產黨擾亂、黨務而不能統一、致不克依期召集、第三次全國代表大會、現又決議在三個月內重辦登記、并須整理各級黨部、第三次全國代表大會、定於十七年八月一日召集之、四次全體會議閉會後、即開始整理各級黨部、并先後舉行總登記、此次登記、爲本黨清共後第一次、關係至鉅、但各省情形各殊、因事實上之困難、不能在原定期限辦理完竣、於是第三次全國代表大會、又致延期、北伐完成、全國統一、一月一日、開第五次全體會議、決議「十八年一月一日、開第三次全國代表大會、」嗣後因登記展期、且各地黨部多未正式成立、故於十一月十六日、中央第一八三次常會決議、「第三次全國代表大會日期、改在十八年三月十五日舉行、」惟對於中央全體會議決議案、有所變更、應俟第三次全國代表大會開會時、提請追認、自此次決議後、大會籌備、積極進行、十二月十二日、第一八七次常會、通過第三次全國代表大會組織法、選舉法、及大會議題、十八年二月四日、中央第一九五次常會、通過第三次全國代表大會代表人選標準、二月十七日、中央第一九六次常會、通過各地黨部出席、及列席第三次全國代表大會代表名額案、二月十四日、中央第一九七次常會通過、及第一九八次常會、通過各特別黨部、及海外各黨部出席大會代表之產生方法案、通告各級黨部、限期選布代表、其未經成立正式黨部之各省、即由中央分別指派、至關於代表招待、會場布置等、統由中央秘書處籌備之、本屆全國代表大會、屢因共產黨之擾亂、及吾人完成統一之戰事、以致一再延期、現在統一完成、訓政開始、大會將確定本黨前途、更偉大之使命、此後黨務各端、得以順利進行、實本黨最慶幸之事也、

(完)

▣湖南代表楊熙績之提議案

查本黨總章、第二章第九條、最後項之規定、爲各權力機關、對於其上級機關、應執行黨之紀律、及決議、但得提出抗議等語、查此項「但得提出抗議」之但書、有亟應修改之必要、其理由如下、(一)墜損中央威信、本黨既標明黨權高於一切之旨、則最高黨部、當有無上的威權、各級黨部、對於下級黨部、亦應保有威信、故凡一問題發生、既經上級黨部決議之後、則下級黨部、即應絕對服從、不應再行反抗、致啓外人輕視本黨之心、設使下級黨部對於上級黨部、得以任意抗議、糾紛迭起、則紀律廢弛、威權何在、此應行修改者一也、(二)危害黨內統一、欲求黨紀之森嚴、必先求理論之統一、設使一議甫決、抗議卽生、由理論之散漫、致派別之分歧、甚至影響全黨之向心力、使黨內分子、歧趨橫議、各走極端、勢必暴露一種分化的弱點、而予敵人以挑撥煽動之機會、其危險將不堪言狀、欲求統一、河清難期、此應行修改者二也、(三)窒礙黨務進行、凡上級黨部決議之案、必交下級黨部執行、設此條不廢、下級黨部別有用心、得此保障、不問其決議案如何、除消極的擱置而外、更加以積極的抗議、使黨之政令不行、事務停滯、其弊害將使脈絡不通、黨成僵化、一切良法美意、均必梗而難行、此應行修改者三也、(四)違反組織原則、查本黨以民主集權制、爲最高組織原則、其精神爲未經集權以前、凡關於一切組織、或會議之選舉、與討論、全黨黨員、均有充分之投票、與發言的權能、但既經集權之後、如組織完成、會議決議以後、則黨員對於黨部、下級對於上級、即應絕對奉行、不應再行齊除、否則事既能建議、事後又能反抗、則是下有無限權能、上無施行之能力、集權的作用完全喪失、是爲無限度的民主制、豈能稱之曰民主集權制耶、此應行修改者四也、(五)抵觸總章各條、如本黨總章、第十一章第七十四條、下段「黨內各問題、各得自由討論、但一經決議決定後、即須一致進行、」又同第七十五條、「凡不執行本黨決議者、破壞本黨黨章程者、違反本黨黨議、及黨德者、須受以下處分、黨內警戒、或公開警戒、並在黨報上詳細登出原委、及暫時或永久開除黨籍、已開除黨籍之黨員、不得在本黨執政地方、之政府機關服務、如地方全部、有上述行動者、須受以下處分、(甲)全黨黨員再行登記、分別去取、(乙)全部解散、並在黨報上登出原委、」第九章第六十六條庚項、「執行上級機關之命令、」等條之規定、無不爲尊重系統、保持紀律而設、獨於第九條中、留一與以上各條相抵觸之但書、致使全總章之精神、不能首尾貫澈、發生種種弊害、有如白壁微瑕、豈能不亟謀洗濯、此應行修改者五也、根據以上各項理由、特提出修改本案總章案、擬將該項但書、「但得提出抗議」全交刪去、或不刪去、亦應加以相當限制、如上級機關否認其抗議時、仍應執行、以免糾紛、而維黨權、是否有當、敬候公決、

▣廣東代表林翼中之提議案

(一)確定訓政實施方針案

查訓政意義、在訓練國民行使政權、以期達到全民政治爲歸宿、際茲全國底定、統一告成、凡所以爲訓政障礙之勢力、已次第掃除、允宜立建國之宏規、為斯民於軌物、實施訓政、俾政權逐漸奉之國民、示天下以大公、新國人之耳目、惟我國交通尚未發達、教育尚未普及、與夫人口之調查、土地之測量、均未舉辦、且國人狃於數千年專制之積習、視參政爲畏途、之選舉之常識、所用政權之物質上精神上要件、多付闕如、實施訓政、不可不有相當步驟、而於訓練行使政權之際、尤不可不多予人民以實習之機會、以究實其政治經驗、竊以爲訓政實施之步驟、從人的方面而論、應先從黨員入手、從地的方面而論、應先從鄉及市入手、蓋黨員對於黨義之認識與政治能力、較一般國民爲高、授以直接參政之權、一方面固足引起黨員對於政治之興趣、他方面尤足資一般國民以觀感、使於無形中、受吾黨主義之陶冶、而增長其參政能力、且黨員訓練較嚴、組織較密、中途卽發生危險、救濟較易、至鄉及市、區域狹小、耳目周知、所有運用政權之物質上要件、如人口調查、土地測量、與夫交通之設備、均不發生重大困難、以之試行民權、最爲適合、鄉(市)之試行成功、則推而之區、由區而縣、而省而國、全民政治之完成、可計日而俟、茲根據上述二種步驟、擬定訓政實施方案如下、

甲 獨立市(等於省、或縣、或區之市、均是)(1)訓政期內、實施選舉能免創制、決四權運用之訓練、(2)訓政期限假定爲九年、分三期、每期三年、前二期黨員代表市民試行參政、最後一期、市民自身試行參政、(3)訓政期內、黨員或市民根據罷免創制複決各權所發生之表決案、如市長認爲有妨礙時、得呈請上級政府核定、(4)第一期市長及市立法機關之議員、(致試機關及彈劾機關應否另行設立抑由國民政府致試院及監察院直接派員辦理當另行討論)先由上級政府指定三倍之人數、交由該市黨員選舉、(5)第二期、市長及市立法機關之議員、先由該市黨員選出三倍之人數、送上級政府圈定、(6)第三期市長及市立法機關之議員、先由該市市民選出三倍之人數、呈上級政府圈定、(7)市民試行參政期滿後、實行市自治、(8)黨部未健全或黨員極少之市、俟黨務發達後、依照實施、(9)各市實施訓政前、市中黨員、應授以參政訓練半年、

乙 鄉(縣以下分三級、鄉爲最小單位、積鄉成區、積區成縣、)(1)訓政期內、實施選舉創制複決罷免四權運用之訓練、(2)由鄉至縣訓政期限假定爲九年、共分四期、(3)第一期一年、政府派員到各鄉訓練鄉民、預備試行鄉自治、(4)第二期二年、各鄉試行鄉自治、在試行期內、受區政府及縣政府之監督與指導、同時各區實施區黨員試行參政、區長及區立法機關之議員、由縣政府指定三倍之人數、交各該區黨員選舉、(5)第三期三年、各鄉實行自治、區民試行參政、區長及區立法機關議員、由縣政府指定三倍之人數、交區民選舉、同時縣黨員試行參政、縣長及縣立法機關之議員、由省政府指定三倍之人數、交縣黨員選舉、(6)第四期三年、區長及區立法機關議員由區民選舉三倍之人數、呈請縣政府圈定、同時縣民試行參政、縣長及縣立法機關之議員、由省政府指定三倍之人數、交縣民選舉、(7)第四期期滿後、區實行自治、同時縣亦實行自治、蓋區之組織既健全、則縣之訓政期間、當可減少也、(8)黨部未健全或黨員極少之區、訓政方針與獨立市同、(9)縣自治成立後、自當依照建國大綱第十四項第十六項第二十三項進行、以完成全民政治、(10)其餘依照市之訓政方針辦理、此外關於訓政在物質上之準備、自當依照建國大綱第八項從速進行、使與上述各期訓政方針相符合、茲不贅陳、是否有當、敬候公決、

(二)根據均權制度之原則劃分中央與省縣市之權限以便訓政之實施案

理由 現在初入訓政、建設伊始、百弊待除、百廢待舉、因制度之未厘定、中央與地方權限之未劃分、中央深慮地方情形之隔閡、地方有權中央政令之抵觸、上下容忍、馴至百弊待除而未除、百廢待舉而未舉、孟晉者抑又不通中央地方之分際、凡有關連之庶政、輒認職權之範圍、按之實際、扞格不願、方欲紛更、叢脞隨之、而百弊之未除如故、百廢之未舉如故、敵欲建設有效、訓政早日實現、應本均權制度之原則、劃分中央與省縣市之權限、庶幾責無旁貸、權無抵觸、上下相應、而成功可期、 原夫 總理確立均權制度之原則、祇有中央地方權限之劃分、並無訓政憲政時期之區別、訓政憲政時期之區別、在於政治權力來源之差異、而中央地方權限之劃分、在於事務性質之差異、凡事務有一致之性質劃歸中央者、訓政時期、固應劃歸中央、憲政時期、亦應劃歸中央、即民治時代、亦應劃歸中央、有因地制宜之性質劃歸地方者、訓政時期、固應劃歸地方、憲政地方、即民治時代、亦應劃歸地方、此蓋基於事務之性質——客觀條件、不因主治者之爲黨治抑爲民治、爲訓政抑爲憲政、可從而變更之也、或以此種解釋、有違民主集權制之原則、殊不知民主集權制、係就黨紀而言、均權制度、係就政權而言、黨紀與政權、不容混爲一致也、

辦法 今謹根據均權制度之原則、分爲三部、一、縣市二、省三、中央、舉凡見於建國大綱、國民黨政綱、孫文學說、實業計畫、地方自治開始實行法、諸教義者、悉爲部分而類歸之、其爲教義所未備舉、亦依條理而類歸之、

第一 縣市權限、縣市於訓政告成時期、有自治權、即理全縣人民行使直接民權、茲根據總理教義所具通及直接民權之原則、逐條列舉如下、一、土地之測量、二、戶口之調查、三、警衛之辦理、四、道路(汽車路)之修築及管理、五、三民主義化之國民教育、六、平均地權事務、一、和有土地價格之規定、二、土地增益價之評定、三、土地之徵收、關於土地立法、由中央定之、七、節制資本事務、一、各縣之天然富源如山林川澤礦產水力之開發、二、大規模工商事業之經營、八、公用事業如市街之電燈電話煤氣自來水之經營與管理、九、合作事業經營、十、糧食之管理、十一、衛生事務、十二、慈善事業如育幼養老濟貧救災等項、十三關於勞工生活之改善、十四、縣市所有財源如土地之歲收地價之增益公地之生產山林川澤之息礦產水力之利、十五、國民義務力役之使用、十六、發行縣市公債、

第二 省之權限、省於憲政初期、有如下四種權限、一、各省人民在不與國憲抵觸之範圍內得自定憲法、二、各省人民——省之國民代表會得自舉省長以爲本省自治之監督、三、中央與省之權限採均權制度凡事務有全國一致之性質者劃歸中央有因地制宜之性質者劃歸地方不偏於中央集權或地方分權、四、省立於中央與縣之間以收聯絡之效、茲謹根據以上各條之權限限、爲具體條述數端如下、一、省設警衛隊及保安隊自三千至六千名、二、省道——全省幹道爲各縣財力所不能修築者、三、節制資本事務、一、協助各縣市經營天然富源及大規模之工商事業、二、若不屬於一縣市或爲各縣市財力所不能經營而又不須中央經營者、四、各縣市糧食管理事務之監督、五、各縣市歲收百分之幾爲省歲費——由國民代表會議決於各縣市負担中央百分之五十以內酌撥百分之幾、六、省稅、及國稅附加、七、其他事務有因地制宜之性質劃歸於省者、

第三 中央權限憲政告成時期、全國國民代表會有中央統治權茲謹根據總理教義所具通者條舉於下、一、國防軍備、(二)外交事務、三、致試銓選、四、協助地方、發展公有實業、五、國營實業、一、大洋港、商業港、漁業港、之經營、二、鐵道十萬里、三、全國之電報電話無線電之設置與管理、四、修濬杭州天津間運河開築松花江黑龍江開運河導治黃河揚子江淮河西江、五、蒙古新疆之灌溉、六、東三省蒙古新疆青海西藏之移民、七、中國北部中部森林之建造、八、礦產水力關係二省以上爲各該省財力所不能經營者、九、其他不屬各省舉辦之實業、六、課賦各縣市負担百分之十至五十之歲費、七、國稅之征收如海關稅所得稅遺產稅、

▣卅一師代表張之江之提議案

(三)請省市縣黨部切實監視各地方辦理禁烟案

爲提案事、竊查鴉片爲禍、亡國滅種、數十年來、舉國上下、亦既共喩其害、羣相悔悟、近更厲行禁絕、由政府專設機關、以董其事、並明訂法規、嚴勒期限、不留三令五申、宜百年積毒廓除可期矣、第禁者自禁、而吸者自吸、種者自種、販於者自販運、破獲事露、見於報紙者、幾乎蔑日無有、徒暄笑於外人、殊尠益實際、言念及此、良用慨然、本會職司督理全國烟禁、開辦以來、對於厲行禁政、如厘定各項禁烟法規也、如督催各省市依期禁煙也、如廣播宣傳勸導國人拒毒也、如派員分途調查各地辦理烟禁情形也、亦旣未遺餘力、卽各地政府來文、亦莫不報告切實辦理、期符功令矣、但紙面如斯、實際上或不盡然、夷考其故、烟禍之不易驟除、固莫難於禁、尤莫難於查、非難於禁也、難於破除情面也、非難於查也、難於一無遺漏也、如謂今日各地革命政府行政機關、因仍舊日官僚敷衍之習、或言禁而不查、甚或有庇而無禁、再甚或有陽假禁烟之名、陰行征税之實、吾知其有不盡然、但官廳之耳目有限、奸黠之弊混多端、普通官廳之所謂厲行禁烟、概不過廣張文告而已矣、督飭縣長而已矣、派員調查而已矣、縣長委員接奉令檄、亦不過轉發文告、轉飭丁役而已矣、徵論文告之力、收效至細、卽令縣長委員得人、而丁役豈能盡信、丁役可信矣、以少數之丁役、有限之公費、安能畝畝俱到、戶戶咸知、况官吏之調查有時、而奸黠之彌縫難測、逢查暫時斂迹、查畢立復犯禁、不幸破獲、律應嚴懲矣、官廳或挾情度勢、投鼠忌器、爲顧全其他方面、有未便澈底、祇能含糊了結者、如此情形、又往往而有、平心靜氣而論、行政機關統籌全局、原多不得已之苦衷、然烟禁之隳、卽以此爲大原、此可痛惜者也、

（未完）

滬甯路時刻

▲上行車

○上海開
上午七點○五分快車
上午七點二五分滬常
上午八點五○分特快
上午九點一○分慢車
下午一二點四○分快車
下午二點二○分滬常
下午六點一○滬錫
下午一一點正夜快

○南翔開
上午七點三四分快車
上午七點五九分滬常
上午九點四七分慢車
下午一點○八分快車
下午二點一九分滬常
下午六點四二分滬錫
下午一○點○六分夜快

○安亭開
上午七點五四分快車
上午八點二九分滬常
上午一○點一七分慢車
上午一點三二分快車
下午三點三一分滬常
下午七點○七分滬錫

○崐山開
上午八點二三分快車
上午八點五九分滬常
上午一○點○一分特快
上午一○點五九分慢車
下午二點○七分快車
下午四點○八分滬常
下午七點四四分滬錫

○蘇州開
上午九點一六分快車
上午一○點○四分滬常
上午一○點五三分特快
下午一二點一二分慢車
下午二點五九分快車
下午五點一四分滬常
下午八點四○分滬錫
下午○點一五分夜快

○無錫開
上午六點三五分錫甯
上午一○點一八分快車
上午一一點一五分滬常
上午一一點五二分特快
下午一點三九分慢車
下午三點五二分快車
下午六點二八分滬常
下午九點三九分滬錫
下午一點二五分夜快

○常州開
上午七點五五分錫甯
上午一一點二一分快車
下午一二點二三分滬常
下午一二點五○分特快
下午二點五四分慢車
下午四點五五分快車
下午七點三二分滬常
上午二點三五分夜快

○丹陽開
上午九點○四分錫甯
下午一二點二四分快車
下午一點四六分特快
下午四點○八分慢車
下午六點○一分快車
上午四點○二分夜快

○鎮江開
上午一○點○八分錫甯
上午一點一八分快車
下午二點二九分特快
下午五點一三分慢車
下午七點○一分快車
下午五點○六分夜快

○南京到
下午一二點一二分錫甯
下午三點○三分快車
下午三點四六分特快
下午七點二六分慢車
下午八點三三分快車
上午七點正夜快

▲下行車

○南京開
上午七點○五分快車
上午九點一○分特快
上午九點二五分慢車
下午一二點三○分快車
下午四點三五分甯錫
下午一一點正夜快

○鎮江開
上午八點五二分快車
上午一○點五二分特快
上午一一點四八分慢車
下午二點三六分快車
下午六點五四分甯錫
上午○點○二分夜快

○丹陽開
上午九點三六分快車
上午一二點五一分慢車
下午三點三七分快車
下午七點五○分甯錫
下午一點正夜快

○常州開
上午六點五○分常滬
上午一○點四四分快車
下午一二點四○分特快
下午一點○五分常滬
下午二點一一分慢車
下午四點四四分快車
下午九點一一分甯錫
上午二點二七分夜快

○無錫開
上午六點正滬
上午八點三分常滬
上午一一點三四分快車
下午一點三四分特快
下午二點二五分常滬
下午三點四七分慢車
下午五點四七分快車
下午一○點一五分甯錫
上午三點四一分夜快

○蘇州開
上午七點一四分錫滬
上午九點一八分常滬
下午一二點五一分快車
下午二點二六分特快
下午三點四五分常滬
下午五點一○分慢車
下午六點五一分快車
上午四點四九分夜快

○崐山開
上午八點二五分錫滬
上午一○點五七分常滬
下午一點三五分快車
下午三點○五分特快
下午五點一○分常滬
下午六點二三分慢車
下午七點四二分夜快

○安亭開
上午九點五分錫滬
上午一一點三三分常滬
下午二點○七分快車
下午五點四二分常滬
下午七點一一分慢車

○南翔開
上午九點四九分錫滬
下午一二點三分常滬
下午二點二七分快車
下午六點○九分常滬
下午七點四六分慢車
下午八點三一分快車
上午六點三二分夜快

○上海到
上午一○點一六分錫滬
下午一二點三六分常滬
下午二點五六分快車
下午四點○五分特快
下午六點四二分常滬
下午八點二○分慢車
下午八點五五分快車
上午七點正夜快

津浦路時刻

▲上行車

○浦口開
上午一○點正特快
上午七點四○分尋快
下午五點三○分平浦

○滁州開
上午一一點四九分特快
上午一○點○五分尋快
下午七點一九分平浦

○明光開
下午二點○四分特快
下午一二點五六分尋快
下午九點三四分平浦

○臨淮關開
下午三點一九分尋快
下午二點三一分特快
下午一○點四四分平浦

○蚌埠開
下午四點三六分特快
下午五點○六分尋快
下午一二點正平浦

○固鎮開
下午六點○八分特快
下午六點五六分尋快
上午一點三二分平浦

○福履集開
下午八點一一分特快
下午九點三三分尋快
上午三點三八分平浦

○徐州開
下午一○點四六分特快
下午一二點正尋快到
上午八點正尋快
上午五點四○分平浦

○臨城開
上午一點二五分特快
上午一一點○四分尋快

○滕縣開
上午二點三七分特快
下午一二點二九分尋快

○兗州府開
上午五點正特快
下午三點二六分尋快

○曲阜開
上午五點三四分特快
下午四點○六分尋快

○大汶口開
上午六點五三分特快
下午五點四六分尋快

○泰安府開
下午七點四九分特快到
上午七點一二分尋快

○崮山到
下午八點五四分尋快到

△附註平浦通車每逢星期一四下午五點卅分由浦口開行於星期三六下午六點卅五分到北平

▲下行車

○崮山開
上午七點二五分尋快

○泰安府開
上午九點三二分尋快
下午四點四五分特快

○大汶口開
上午一○點四二分尋快
下午五點四四分特快

○曲阜開
上午一二點一四分尋快
下午六點五九分特快

○兗州府開
下午一點一九分尋快
下午八點正特快

○滕縣開
下午三點四八分尋快
下午九點五八分特快

○臨城開
下午五點二五分尋快
下午一一點二五分特快

○徐州開
下午八點○五分尋快到
上午六點二○分尋快開
上午二點二○分特快
下午八點正平浦

○福履集開
上午八點四四分尋快
上午四點二五分特快
下午一○點三二分平浦

○南宿州開
上午九點一九分尋快
上午四點五九分特快

○固鎮開
上午一一點一一分尋快
上午六點三○分特快
上午○五八分平浦

○蚌埠開
下午一點二四分尋快
上午八點三○分特快
上午三點一二分平浦

○臨淮關開
下午二點二九分尋快
上午九點二七分特快
上午四點○七分平浦

○明光開
下午四點○九分尋快
上午一○點四○分特快
上午五點四○分平浦

○滁州開
下午七點一○分尋快
下午一二點五九分特快
上午八點二○分平浦

○浦口到
下午九點一五分尋快
下午二點三八分特快
上午一○點一九分平浦

△附注平浦通車每逢星期日星期三上午十點十九分到浦口與滬甯路下午十二點卅分快車啣接　又本路每日開駛之下行特別快車於下午四點四十五分由泰安開與禹城長途汽車啣接六日下午二點卅八分到部口

﹁臨棗支綫﹂▲上行車

○棗莊開
上午九點正四○次
下午五點正四二次

○郗塢開
上午九點三五分四○次
下午五點三五分四二次

○臨城到
上午一○點二○四○次
下午六點二○分四二次

▲下行車

○臨城開
上午六點三○分四一次
下午二點正四三次

○郗塢開
上午七點一八分四一次
下午二點四八分四三次

○棗莊到
上午七點五○分四一次
下午三點二○分四三次

﹁兗濟支綫﹂▲上行車

○濟甯開
上午九點三○分四四次
下午四點三○分四六次

○兗州府到
上午一○點五四四四次
下午五點五四分四六次

▲下行車

○兗州府開
上午七點正四五次
下午二點正四七次

○濟甯到
上午八點二○分四五次
下午三點二四分四七次

南京　理廳　京街

亨達利鐘表行

上海　環球

新到大批！
各式德國掛鐘・擺鐘
精良耐用・爲各大機關辦公室最適用
著名瑞士各式掛表手表
形形色色・花樣繁多・品質既精・走時尤準
各貨均廉價出售・以招廣徠
高等機械技師・修理鐘表
施工精細・均可翻舊如新

南京天成局

綢緞顧繡皮貨　呢絨洋貨布疋

價司之低廉早蒙各界實許有口皆碑册容贅述茲爲增進營業起見

本局開設下關大馬路歷十數年自建西式門面向在蘇杭名廠監造鐵機紗羅線春華絲葛物華葛及其他新品並採辦歐美呢絨全毛嗶嘰直貢呢國產布疋每屆冬令派員採辦粗細皮貨應有盡有花樣之美麗物質之堅

▲價目格外克已如蒙各界賜顧無任歡迎特此露佈

▲地址下關大馬路中見門市電話四五一號

外出歸來

勿忘敷用如意膏于手臉因朔風凜冽爆折堪虞而如意膏衞膚之功神效無比不特可使皮膚柔潤燥裂無憂卽對于各種瘡瘍亦極治療之神效謂予不信試用便知

『直隸灤平周贊之君云前購如意膏兩盒爲行方便施送他人見其療膚之功眞有藥到病除之効』

如意膏各藥房均有出售或直寄郵票大洋六角至上海江西路六十號韋廉士醫生藥局原班郵奉一匣郵力在內

積穀防飢　養兒防老

但苟所積者而爲腐穀豈可防飢所養者如係弱兒詎堪防老故積穀必擇其顆粒精良養兒必期其身心壯健大然後方可賴以防飢藉以防老也然而少年之體質未必盡強或因素稟虛弱之藉傳而先天不足或因起居不節之遺誤而後天失調凡諸缺陷爲父母晚年計爲子孫前途計爲社會國家發達計均應服用韋廉士醫生紅色補丸俾其精神與體力足以應付其所爲方不負彼高堂鞠育之勞也

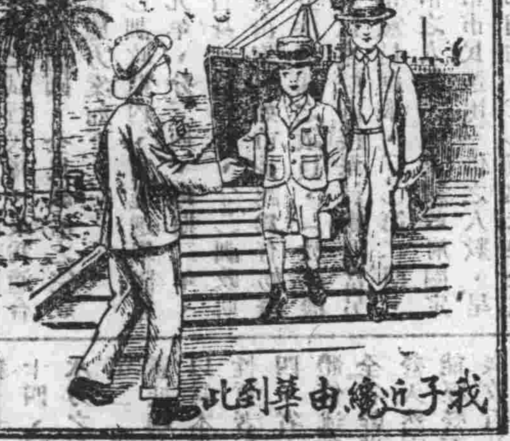

我子近纔由華到此

南洋吡叻拿乞鎭遠東公司吳勁杜君蓋深知此道者也吳君之言曰『鄙人經營礦業于拿乞鎭有年矣長兒田祥次兒瑞祥近亦由華來此詎兩兒身體均甚虛弱面黃肌瘦志氣衰頹予但投以韋廉士醫生紅色補丸不久卽恢復其康健活潑其精神予以爲該丸眞補血補腦之無上神品故三兒在華亦已囑其服用矣』

不錯誠爲吳君所言韋廉士醫生紅色補丸乃天下馳名補血補腦之聖藥其功無分年齡性別凡患血薄氣衰少年斲喪　消化不良　瘋濕骨痛　咳嗽痰喘　腦力衰殘以及婦科各症無不奏效如神

價目每一瓶一元五角　六瓶八元　遠東總發行上海江西路六十號韋廉士醫生藥局

各藥房均有出售或直向本局郵購郵力不取郵票收用

韋廉士大醫生　DR WILLIAMS' PINK PILLS FOR PALE PEOPLE　紅色補丸

戊辰印刷社籌備處廣告

本社籌備已久運到新式印機各號鉛字㮯點除承印新中華報外如有以書報惠顧代印請竟向侍其巷四號接洽價目克己印品精良定期不悞電話城內三九九號

南京華豐印刷鑄字所支店

本所代客辦理各種印刷材料及印書機器鑄字爐子切刀等件以及石印用品紙張油墨一概俱全承製鋅版銅版交貨迅速電話一七五五

南京大舞臺

地址府東大街

二月十四日夜戲

張玉福　趙雲鵬　李君恆　賽呂布　小春樓　葛少岩　劉榮昇　雲豔香　女叔岩　金素琴　佟鳳英　馬其林　葵小仙　曹武成

全班　新編全本　財神爺招親　合演

提早　呀諸看好奇精術佈別文全串三種戲跳人盡來　呀君今戲與巧機景唱武戲大弦新舞驚興！　呀請晚新妙幻關特作彙中各鼓拉式令奇乎　登場

金陵大戲院

地址姚家巷

二月十四日夜戲

金鋼鑽　黃金樓　佟志剛　小楊　瑞亭　蔣鳳英　汪曉峯　汪雪芳　施瑞芬　蔣蘭英　周福珊

全班合演　天下第一橋

新奇五彩電光機關佈景特別唱作

第一舞臺

地址釣魚台

本台更換後台演員一俟到齊卽行開演